CON L’ACQUA ALLA GOLA

Uno sguardo anarchico sull’alluvione in Romagna

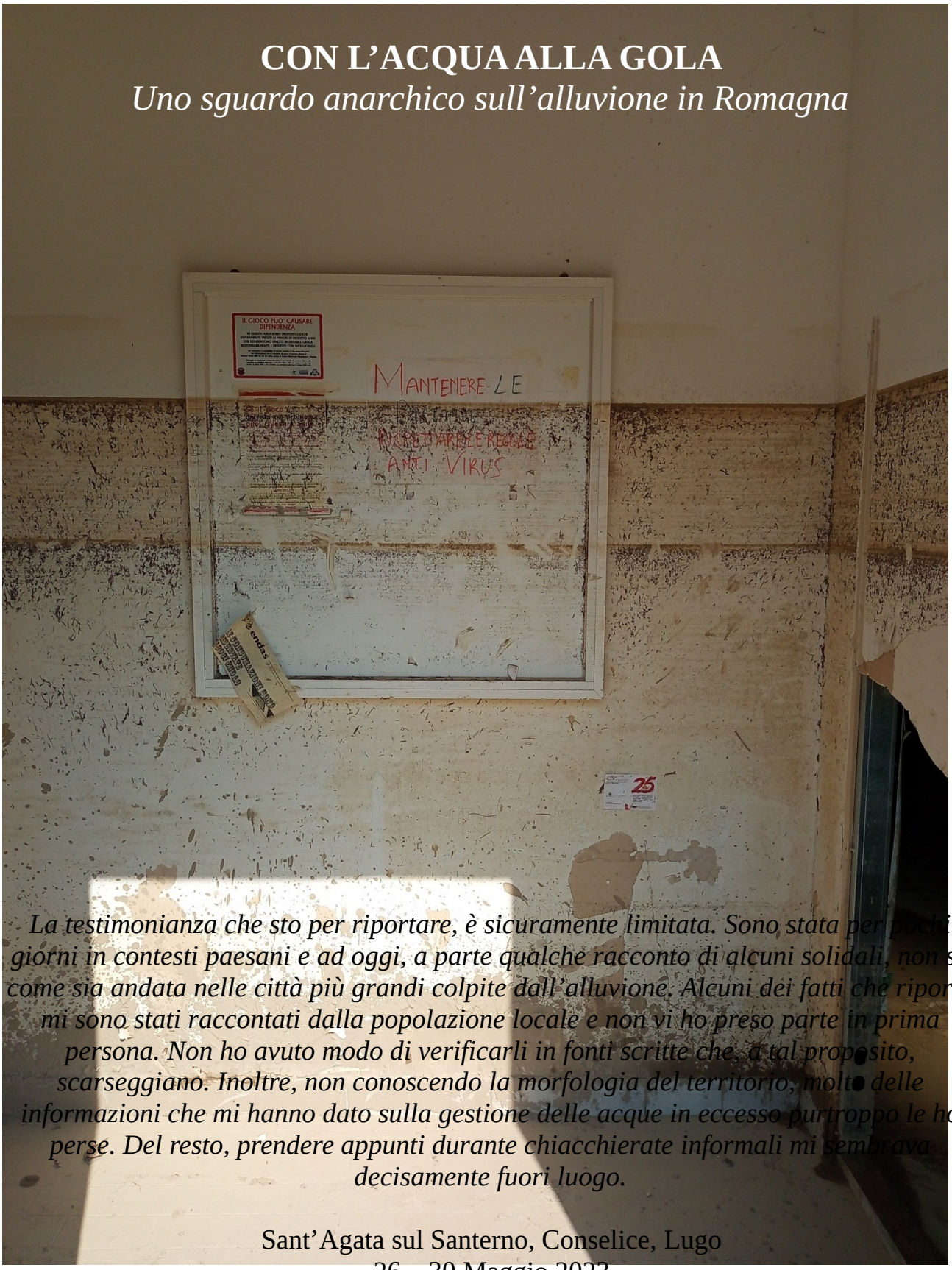

La testimonianza che sto per riportare, è sicuramente limitata. Sono stata per pochi giorni in contesti paesani e ad oggi, a parte qualche racconto di alcuni solidali, non so come sia andata nelle città più grandi colpite dall’alluvione. Alcuni dei fatti che riporto mi sono stati raccontati dalla popolazione locale e non vi ho preso parte in prima persona. Non ho avuto modo di verificarli in fonti scritte che, a tal proposito, scarseggiano. Inoltre, non conoscendo la morfologia del territorio, molte delle informazioni che mi hanno dato sulla gestione delle acque in eccesso purtroppo le ho perse. Del resto, prendere appunti durante chiacchierate informali mi sembrava decisamente fuori luogo.

Sant’Agata sul Santerno, Conselice, Lugo
26 – 30 Maggio 2023

Una decina di giorni dopo la fine della cosiddetta seconda fase dell'alluvione, sono partita per la Romagna. Ciò che mi ha spinto a raggiungere questi luoghi, sono sincera, è stato uno spontaneo spirito di solidarietà nei confronti di umani e animali. Solidarietà *di classe* o "selettiva[1]". Certo, lo do per scontato, ma lo specifico per non creare fraintendimenti. Non sto parlando di una solidarietà genericamente intesa, rivolta a tutto il genere umano. *Non posso amare chi mi sfrutta*. La solidarietà la provo nei confronti dei miei simili: gli/le oppressi/e, gli/le sfruttati/e, gli/le esclusi/e. È con questi ultimi che provo ad instaurare dinamiche di mutuo-aiuto. Nel testo la parola 'solidarietà' va sempre intesa in questo senso.

Consapevole che in situazioni di emergenza lo Stato mette in campo i suoi dispositivi, ho scelto di recarmi presso un rifugio che ospitava in quel momento animali alluvionati, che si trova poco distante dalle zone maggiormente colpite. Ciò mi sollevava dal timore di una eventuale compromissione/collaborazione con le autorità, con la quali in quanto anarchica non volevo avere a che fare, ma che sapevo invece avrei sicuramente incontrato nelle "zone rosse". Il mio tentativo di stare alla larga da queste zone è però fallito. Una volta giunta sul campo, ho constatato che l'emergenza animali era rientrata e non vi era grossa necessità di braccia al rifugio. Mi sono così recata nei paesi fortemente colpiti dall'alluvione, alcuni dei quali in quel momento si trovavano ad affrontare la "seconda emergenza[2]".

Quell'istintivo spirito di solidarietà che mi aveva spinto a partire, ha avuto la meglio sui miei timori di compromissione. Non solo mi ha dato l'opportunità di vedere da vicino un dispositivo emergenziale operativo, ma ha anche regolato il mio agire. Questa consapevolezza l'ho raggiunta solo in un secondo momento. Inizialmente sono quindi entrata nei paesi *in punta di piedi*.

Cittadini senza Stato

1 *Alluvione, la mia solidarietà è selettiva*, "Betzmotivny", anno III, numero 10

2 Con questo termine intendo quella fase in cui, defluita l'acqua, arriva il momento di reperire il materiale, spalare il fango, gettare tutto ciò che è stato danneggiato ed eseguire i lavori di pulizia.

La mia paura di compromissione con le autorità è svanita immediatamente. Entrando nei paesi ho scoperto che la Protezione Civile non era impegnata nelle case, ma aveva un ruolo meramente “di presenza”. Le forze messe in campo erano esigue se non nulle. A Sant’Agata sul Santerno, per esempio, vi erano mezzi e personale in divisa concentrati nei pressi del Comune. Questi mezzi però erano pressoché fermi ed estremamente puliti, anche a fine giornata. Per smantellare le montagne di detriti che palesemente ingombravano le strade, gli abitanti dovevano recarsi in Comune dove, tramite un modulo cartaceo, chiedevano la rimozione del materiale. Anche i mezzi dei Vigili del Fuoco erano esigui e impegnati in situazioni circoscritte. Il mondo delle associazioni umanitarie era assente, ad eccezione di qualche gruppetto (per esempio gli scout, Greenpeace). A detta di alcuni abitanti i mezzi di soccorso, nel pieno dell’alluvione, erano irreperibili o comunque incapaci di far fronte ai bisogni della maggior parte della popolazione. Questi paesi si sono trovati e si trovano tutt’ora in uno stato di completo abbandono. Riporto queste informazioni non per alzare un coro di indignazione nei confronti dello Stato o per “chiedere” un qualche intervento. La finalità dello scritto, oltre quella descrittiva della situazione che ho osservato, è quella di provare a comprendere le *finalità* insite al modello gestionale adottato in questa emergenza.
A Ravenna i Vigili del fuoco passavano per le strade con l’altoparlante ordinando l’evacuazione. Le persone, una volta uscite, hanno trovato le strade chiuse e dunque sono state costrette a rientrare nelle case. A Conselice le autorità hanno dato ordine di evacuare il paese, ma buona parte della popolazione si è rifiutata. Le persone sono così rimaste chiuse in casa per 12 giorni senza acqua, gas ed elettricità, a causa dell’acqua alta. Gli unici a portare cibo e beni di prima necessità sono stati i contadini che si sono organizzati con i trattori, assieme a qualche solidale con il gommone. Ciò avveniva nonostante i Vigili del Fuoco intimassero ai solidali di andarsene immediatamente per rischio biologico.

La mancata mobilitazione di forze da parte dello Stato ha creato un forte senso di sfiducia e una gran rabbia nei confronti della Protezione Civile, delle amministrazioni comunali e regionali, delle forze dell’ordine, dei soccorsi, dei giornalisti e dei politici in visita. A Sant’Agata sul Santerno, il Prefetto di Ravenna è stato rincorso dagli abitanti con i badili in mano. A Conselice (e in qualche altro paese che non ricordo) i

sindaci girano per il paese scortati dai Carabinieri. A Lavezzola è accaduto che un padrone di un'importante azienda agroalimentare, si è scontrato con la Sindaca (del PD), la Protezione Civile, il Consorzio di bonifica e i Carabinieri. Il Destra Reno stava per esondare e la chiusa per far defluire l'acqua nel canale di bonifica che sfociava nel Reno – il quale aveva il livello dell'acqua molto più basso – non si apriva a causa della scarsa manutenzione. Le autorità erano accorse sul luogo, ma stavano semplicemente prendendo atto della situazione. Nel frattempo l'imprenditore si era organizzato con mezzi propri per bypassare l'acqua, sostenuto dagli abitanti del paese. La Sindaca però non era d'accordo con questo intervento, in quanto non autorizzato. Di fronte alla rabbia degli abitanti (accorsi sul luogo) e alla minaccia del padrone – che le intimava di spostarsi altrimenti l'avrebbe presa sotto – la prima cittadina non ha potuto far altro che andarsene, scortata dai Carabinieri. L'acqua così è stata bypassata.
Questo esempio, chiaramente, non è riportato per dimostrare la filantropia di un padrone. Quest'ultimo, è chiaro, aveva il suo profitto da salvaguardare. Era sicuramente l'unico ad avere la possibilità di "salvare il paese" appunto perché, in quanto padrone, proprietario di mezzi e con grandi disponibilità di denaro. Ho visto in questo episodio una contraddizione dello Stato che, nelle vesti della Sindaca, non è stato in grado – o non ha voluto – tutelare quella parte di popolazione, la borghesia, che è solito rappresentare.

Narrazione VS realtà

Prima della partenza mi sono informata per capire quali strade erano percorribili. La percezione che ho avuto leggendo vari avvertimenti era quella di una situazione simile al primo lockdown. Strade chiuse, posti di blocco, controllo dei movimenti della popolazione. Anche lungo la E45 ho visto vari cartelli che suggerivano di lasciare libere le strade per permettere ai mezzi pesanti di Protezione Civile, Vigili del Fuoco ed Esercito di circolare più liberamente. Ciò che veniva narrato, ovvero un grande traffico di mezzi pesanti delle autorità nei luoghi colpiti, si è rivelato falso. Le strade, sia quelle principali che le secondarie all'interno delle campagne, erano libere. Il traffico regolare e i mezzi pesanti in circolazione pochi. L'accesso ai paesi alluvionati era libero. Mi è capitato di trovare dei posti di blocco in entrata a Sant'Agata sul Santerno, che vietavano ai non residenti l'ingresso in paese. I Carabinieri e la Polizia Locale avevano però una certa difficoltà a fermare le persone che, con determinazione, sostenevano che dovevano circolare liberamente. Qualche solidale si faceva intimidire, oppure credeva ai Carabinieri che affermavano che in quel paese "tutto era a posto e non c'era bisogno di volontari", così tornava indietro. La maggior parte delle persone però passava lo stesso. O a piedi, o cambiando strada, oppure inventandosi qualche scusa. Visto il gran numero di solidali accorsi, era molto difficile per le forze di polizia poter controllare tutti, nonostante in alcuni casi ci fossero due filtri per l'ingresso ai paesi.
Due parole anche sull'applicazione VolontariSOS... A quanto detto dalle autorità, solo chi era registrato a questa applicazione poteva recarsi ad aiutare la popolazione ed

entrare nelle zone rosse. Questo per motivi di assicurazione in caso di incidenti, di controllo e organizzativi. In questa applicazione il volontario doveva inserire i suoi dati e prenotarsi un “turno”. Nella realtà, la maggior parte delle persone che ho incontrato non si erano affatto registrate. Alcuni erano contrari alla registrazione in sé e vedevano in questa applicazione un tentativo di controllo e tracciamento. Chi invece si era registrato, raccontava di come questa applicazione fosse totalmente fallimentare, dal momento che i “turni” risultavano tutti occupati. Nonostante ciò, queste persone si sono recate sul posto lo stesso, pensando fosse più semplice passare casa per casa a chiedere se c’era bisogno, piuttosto che affidarsi ad una piattaforma digitale.

Si può affermare quindi che in questi paesi la circolazione dei solidali fosse abbastanza fuori controllo per le autorità. Lo stesso si può dire anche in merito alla gestione di alcuni hub di smistamento merci. A Conselice, su ordine del Comune, vi era un grande hub dedicato solo alla ricezione degli aiuti. La merce smistata doveva poi essere portata ai singoli punti di distribuzione, dove la popolazione si recava a prendere ciò di cui aveva bisogno. Nella realtà in questo hub venivano direttamente le persone a prendersi la merce che serviva e da lì partivano macchine cariche che, strada per strada, distribuivano merce a chi chiedeva. Ciò grazie al buon senso delle persone che attraversavano quel luogo e che, di comune accordo, avevano convenuto che aveva più senso distribuire direttamente, piuttosto che accumulare merce nell’hub centrale e lasciare le persone a secco, come il Comune aveva ordinato di fare.
A tal proposito va segnalato come, ad un certo punto, il Prefetto di Ravenna ha fatto pubblicamente degli appelli affinché i volontari abbandonassero le zone alluvionate, perché di intralcio alle operazioni delle autorità.

A proposito di Angeli del fango

La composizione delle persone accorse ad aiutare si è rivelata un mix interessante. Complottisti, no vax, animalisti di tutte le età, no green pass… Persone che, per un motivo o un altro, avevano da tempo maturato una coscienza critica e una pratica, non necessariamente sotto la bandiera di qualche gruppo o organizzazione. Molti infatti sono accorsi individualmente, diffidando di grandi organizzazioni accentratrici, caricandosi la macchina di quanto poteva essere utile (idropulitrice, cibo per animali, vestiti, coperte) e girando nei paesi offrendo la propria disponibilità, anziché presentarsi ai coordinamenti gestiti dalle autorità.

La retorica degli angeli del fango proposta dai media, veniva derisa dalla maggior parte delle persone e sentirne parlare non era una bandiera di vanto, piuttosto faceva innervosire. Tanti volontari erano persone alluvionate che, una volta sistemata la loro abitazione dove “l’acqua era arrivata alla gola”, si sono recati da chi aveva ancora bisogno, mettendo in pausa le proprie attività quotidiane tra cui il lavoro. Ho respirato un clima di collaborazione e amicizia, privo di pregiudizi (per esempio legati al genere) e ho incontrato persone con una sensibilità particolare. Un pomeriggio, ero con altre persone ad aiutare una famiglia che stava vivendo un forte disagio psicologico a causa dell’alluvione. Ad un certo punto qualcuno dal Comune ha ben pensato di mandare due guardie della Polizia Locale. Sono corsa fuori per vedere cosa volessero ma, prima di me, una donna era uscita e stava dicendo alle guardie di andarsene immediatamente, perché la situazione era tranquilla e loro avrebbero solo creato problemi.
Durante la giornata si alternavano momenti di lavoro duro a momenti di discussione a 360°. Un’esigenza condivisa era proprio quella di parlare insieme: del Covid, della guerra, di queste continue emergenze che sembrano non finire mai, dei responsabili di tutto questo.
Un altro aspetto importante è stata la condivisione del dolore e della sofferenza. Condivisione fortemente “richiesta” dalle persone alluvionate che, spesso, ti fermavano per la strada per scambiare due chiacchiere, per piangere, per sfogarsi. Dietro questi sfoghi, la consapevolezza che l’alluvione non è stata semplicemente una catastrofe naturale improvvisa. Ma una catastrofe *provocata* e *non annunciata*, o annunciata con grande ritardo, con dei responsabili precisi: Protezione Civile, Consorzi di bonifica, amministrazioni comunali e regionali.
Insomma questa esperienza è stata, nonostante il dramma, in termini umani un vento d’aria fresca. Forse l’umanità è ancora un *rischio* da correre.

Quale protocollo?

Troppo facile sarebbe sostenere che lo Stato era impreparato a questa alluvione, come anche dire che non è stato in grado di gestire la situazione a causa della mancanza di mezzi, della troppa burocrazia o dell’incompetenza. Il suo operato è frutto di un insieme di circostanze e di *scelte*. Sicuramente la popolazione locale e i solidali hanno dato del filo da torcere alle autorità. Il tentativo di controllare i movimenti (tramite app e posti di blocco), di evacuare intere zone, di centralizzare la distribuzione di beni, di vaccinare la maggior parte della popolazione… da come ho visto non è riuscito molto. D’altra parte,

però, lo stato di abbandono di questi paesi mi ha dato da pensare. Evidentemente si tratta di una scelta voluta e ragionata. Sinceramente non riesco ad oggi a darmi delle risposte definitive. Mi vengono in mente delle ipotesi, ma ritengo sia necessario avviare un dibattito sulle modalità con le quali lo Stato affronta queste emergenze locali. Visto l'ormai prossimo *collasso* a cui la società industriale ci sta conducendo, queste catastrofi saranno sempre più frequenti. Forse lo Stato vuole abituare le persone al fatto che possa mancare per giorni l'acqua, l'elettricità, il gas e i beni di prima necessità? Oppure trascura completamente la popolazione di modo che quest'ultima reclami "più Stato"? O ci sono degli interessi, che non conosciamo, a sgomberare nello specifico questi territori colpiti dall'alluvione?

Credo sia urgente riflettere insieme, soprattutto con chi ha vissuto più da vicino l'alluvione. Avendo l'esperienza della pandemia, mi sono recata in questi luoghi aspettandomi di trovare un determinato dispositivo (militarizzazione, controllo degli spostamenti, impossibilità di accedere alle zone rosse), nella realtà ho trovato tutt'altro e ciò, devo dire, mi ha spiazzato. Allora, forse, diventa importante continuare a ragionare sugli stati di emergenza che ci vengono continuamente imposti, al fine di orientare il nostro agire. Per trasformare una piccola crepa nel sistema in una *voragine*.

un'anarchica